

Het LFO tien stappenplan in schema

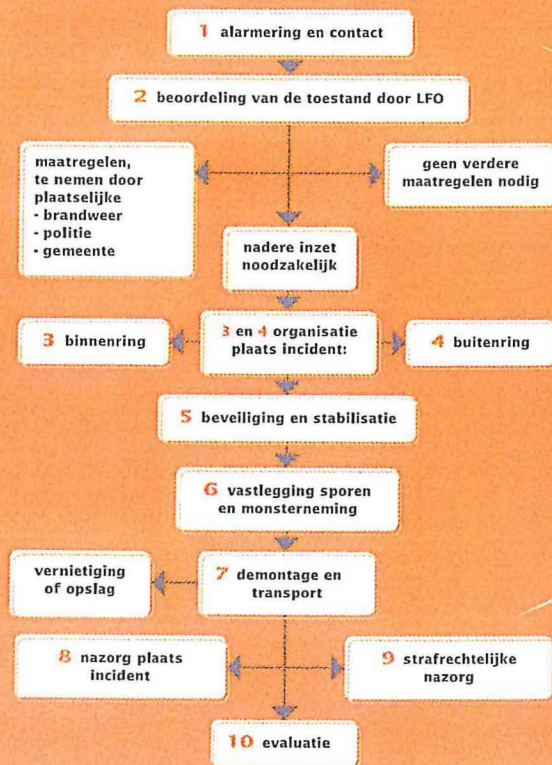

Het LFO tien stappenplan

Een mogelijke (deel)productieplaats van synthetische drugs of een dumping van chemicaliën wordt aangetroffen door rechercheurs, door vinding of op aanwijzing van omwonenden. In dat geval zal er altijd een van de volgende functionarissen uit de regio ter plaatse komen:

- een officier van dienst of officier ongevalbestrijding gevaarlijke stoffen/adviseur gevaarlijke stoffen van brandweer, of
- een officier van dienst of (milieu)technisch rechercheur van politie, tevens hulpofficier van Justitie.

Deze maken een eigen beoordeling van de toestand en kunnen de LFO alarmeren.

1 alarmering en contact

Een van de genoemde functionarissen alarmeert de LFO via de meldkamer van het Korps Landelijke Politie Diensten, telefoon: (0343) 53 53 53.

Binnen 15 minuten na alarmering hebt u telefonisch contact met een LFO-expert, om de situatie te bespreken. Bij zwaardere incidenten komt zowel een LFO-expert politie als een LFO-expert brandweer ter plaatse.

Deze twee LFO-experts treden als team op, zodat zowel de opsporing als de veiligheid is gedekt. De opkomsttijd is afhankelijk van de omstandigheden. Een daadwerkelijke ontmanteling wordt bij voorkeur overdag uitgevoerd.



2 beoordeling van de toestand door LFO

Samen met u wordt een beoordeling van de toestand gemaakt en krijgt u direct advies:

1. de klus kan met aanwijzingen van de LFO-expert door reguliere hulpverleners worden geklaard; na advisering rukt de LFO-expert weer in;
2. verdere ondersteuning door de LFO wordt aanbevolen, nadere inzet is noodzakelijk.

In geval 2 zal, al naar gelang de situatie en behoefte, het politiedeel of het gehele LFO-expertteam het verdere verloop ondersteunen. Dan wordt tevens het Nederlands Forensisch Instituut in kennis gesteld. Afhankelijk van de situatie komen zij ter plaatse. Er wordt met u een inzetplan gemaakt.

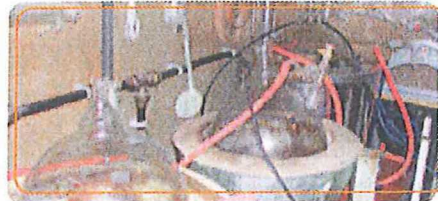

3 organisatie plaats incident: binnenring

De plaats incident wordt afgezet, dit is de 'binnenring'. Hier bevinden zich alleen de functionarissen die een directe rol hebben in de stabilisatie, de sporenverzameling en de daadwerkelijke ontmanteling van de productieplaats. Voor deze functionarissen gelden hoge beschermingsniveaus mede vanwege de ARBO-wetgeving. De LFO-experts zullen u door het geven van duidelijke aanwijzingen adviseren over de te nemen veiligheidsmaatregelen en over te verrichten werkzaamheden en de volgorde daarvan.



4 organisatie plaats incident: buitenring

Rondom de binnenring wordt een ruimer gebied afgezet: de 'buitenring'. Hier bevinden zich:

- de functionarissen die de algehele leiding hebben
- de functionarissen die de contacten met de media onderhouden
- de ondersteunende eenheden
- de eventuele 'stand-by' eenheden.

De plaatselijke diensten zorgen in overleg met de LFO-experts voor beveiliging van de buitenring en voor het zo nodig 'stand-by' hebben van blusvoertuigen.

5 beveiliging en stabilisatie

In geval van bijzondere gevaarzetting wordt, onder leiding van het brandweerdeel van het LFO-expertteam, de productie- of vindplaats beveiligd en de toestand gestabiliseerd. De gevaarzetting wordt weggenomen. De LFO-experts treden hierin zelf op, doch alleen indien hun aanwijzingen daarbij worden opgevolgd. In bijzondere gevallen kunnen ook aanvullende eenheden noodzakelijk zijn. Deze worden door of via de lokale/regionale organisaties verzorgd. De LFO-experts zullen hierover adviseren.



6 vastlegging sporen en monsterneming

Zodra de situatie veilig is, wordt gestart met de beschrijving van de aangetroffen toestand, het vastleggen van sporen en de monsterneming. De LFO-expert politie zal hierin zelf optreden, bij productieplaatsen veelal samen met functionarissen van het Nederlands Forensisch Instituut en met collega's van de KTZ/USD. Aanvullende inzet van de lokale technische recherche van de regiopolitie is veelal noodzakelijk. De LFO ondersteunt de sporenverzameling conform het LFO-protocol dat is gericht op de landelijke sporenverzameling. Alle verzamelde sporen en gegevens worden tevens ter beschikking gesteld aan de lokale justitie en politie. Indien de officier van Justitie daartoe besluit kan de regionale politie uiteraard ook andere sporen veilig stellen en materiaal in beslag nemen. De LFO-expert politie zal hierover adviseren.



7 demontage en transport: vernietiging of opslag

Nadat de sporen veilig zijn gesteld kunnen de daadwerkelijke demontage en berging beginnen. Bij het aantreffen van chemicaliën zal een erkende afvalinzamelaar worden ingezet. De LFO-experts beschikken over een lijst van erkende afvalinzamelaars. De LFO-expert politie pleegt zonnig overleg met Domeinen over de logistieke afhandeling van inbeslaggenomen productiemiddelen en chemicaliën. Zo nodig wordt omtrent het vervoer van gevaarlijke stoffen advies ingewonnen bij de Inspectie Verkeer en Waterstaat Divisie Vervoer. Als uitgangspunt geldt dat de aangetroffen chemicaliën zo mogelijk direct ter vernietiging worden afgevoerd en dus niet (tijdelijk) worden opgeslagen.



8 nazorg plaats incident

Ter afronding van de Inzet zal de LFO-expert u adviseren omtrent de verder te nemen maatregelen op de plaats incident.

9 strafrechtelijke nazorg

De LFO-expert politie maakt na afloop een proces-verbaal op ten aanzien van het aangetroffen incident, met in voorkomend geval als bijlage het onderzoeksverslag van het NFL. Indien de officier van Justitie besluit tot het instellen van een locatiegericht strafrechtelijk onderzoek zal de LFO dit proces-verbaal met de aangewezen onderzoeksleider afstemmen.



10 evaluatie

Na afloop van de inzet evalueert de LFO de ontmanteling met de verantwoordelijken ter plaatse.

De LFO-voorwaarden

opdrachtgever

De opdrachtgever voor een inzet van de LFO is de plaatselijke autoriteit van gemeente, brandweer, politie of openbaar ministerie. De LFO rukt niet uit op alarmering van burgers, doch uitsluitend op informatie van:

- een officier van dienst of officier ongevalbestrijding gevaarlijke stoffen van brandweer, of
- een officier van dienst of (milieu)technisch rechercheur van politie, die tevens hulpofficier van Justitie is.

verantwoordelijkheid

De verantwoordelijkheid voor de ontmanteling blijft bij de plaatselijk leider. De LFO-experts adviseren en ondersteunen deze plaatselijk leider:

- voor de brandweer is dat de burgemeester of de officier van dienst brandweer,
- voor de politie de officier van justitie, de rechter-commissaris of de hulpofficier van justitie,
- voor de gemeente de burgemeester of de betrokken aanwezige ambtenaar.

veiligheid

De LFO-expert zal in zijn advisering zwaar gewicht toekennen aan de persoonlijke veiligheid van het personeel. De LFO-expert kan zich terugtrekken indien de werkwijze ter plaats niet voldoet aan de veiligheidseisen.

kosten

De kosten, verbonden aan de inzet van de LFO-experts, het Nederlands Forensisch Instituut en de Inspectie Verkeer & Waterstaat Divisie Vervoer worden gedragen door de Rijksoverheid.

De overige kosten zijn, conform de wettelijke voorschriften, voor rekening van:

- a. de plaatselijke autoriteiten; dit betreft onder meer:
 - de inzet van brandweer en politie, anders dan de LFO-experts en KTZ/USD-personeel,
 - de inzet van gemeentepersoneel,
 - de kosten van berging, afvoer, transport, eventuele (tijdelijke) opslag en vernietiging van materialen en chemicaliën,
 - de logistieke kosten op de plaats incident,
- b. het Openbaar Ministerie:
 - de kosten van eventueel beslag.

Uw rol

gezag

Een ontmanteling geschiedt onder het gezag van:

- de burgemeester ten aanzien van de openbare orde en veiligheid,
- de officier van justitie en/of de rechter-commissaris ten aanzien van de opsporing.

regiopolitie

De regiopolitie zorgt voor:

- beveiliging en bewaking plaats delict,
- de communicatie met de media,
- aanvullende inzet technische recherche,
- een aanspreekpunt in de persoon van een hulpofficier van justitie,
- een verbalisant/schrijver voor vastlegging,
- in geval van voortzetting strafrechtelijk onderzoek: leider onderzoek,
- zo nodig: begeleiding van het transport van de af te voeren materialen.

brandweer

De gemeentelijke of regionale brandweer zorgt voor:

- beveiliging plaats incident,
- een aanspreekpunt in de persoon van een regionaal officier of adviseur gevaarlijke stoffen,
- in voorkomend geval: 'stand-by' bluseenheden,
- in voorkomend geval: Inzet chemiepakdragers en ontsmettingseenheid.

gemeente

De gemeente zorgt voor:

- contactpersoon burgemeester,
- opdracht tot berging en vernietiging,
- nazorg plaats incident.

openbaar ministerie

Het arrondissementsparket zorgt voor:

- een aanspreekpunt in de persoon van een officier van justitie,
- beslissing tot al dan niet starten locatiegericht strafrechtelijk onderzoek,
- besluit aanvullende sporenverzameling.

** afhankelijk van lokale afspraken kan het mediacontact ook door brandweer, gemeente of justitie worden verzorgd*

Wat te doen bij het aantreffen van productieplaatsen synthetische drugs

Een mogelijke productieplaats kan worden herkend aan kenmerkende attributen zoals glazen kolven, verwarmingsmantels, kunststof vaten/Jerrycans, grote metalen vaten, warmhoudplaatjes, schudapparaten, drukkettels, vrieskisten, destilleerapparaten, tabletteermachines, poeders en pillen.

Bij het aantreffen van een mogelijke productieplaats:

- **Aanhouden verdachten**
houd verdachten aan, hoor getuigen
- **Alarmeren van deskundigen**
alarmeer de ROCS of AGS brandweer en de technische- of milieurecherche van politie
- **Afzatten terrein**
zet het terrein af met lint en bevestig en bewaak dit
- **Afrijven**
schakel niets aan of uit, doe geen kranen of kisten open of dicht
- **Afwachten**
wacht op deskundige hulp

Laat de toestand beoordelen door deskundige functionarissen van de regionale diensten:

- een officier van dienst of (milieu) technisch rechercheur van politie die tevens hulpofficier van justitie is, of
- een officier van dienst of officier ongevalbestrijding gevaarlijke stoffen/adviseur gevaarlijke stoffen van brandweer.

Uitsluitend deze functionarissen kunnen de LFO alarmeren via de meldkamer van het Korps Landelijke Politie Diensten, telefoon: (0343) 53 53 53

LFO

De LFO biedt ondersteuning bij ontmanteling van:

- actieve productieplaatsen
- gewezen productieplaatsen
- resten van productieplaatsen
- gecompliceerde en/of omvangrijke dumpingen
- opslagplaatsen van chemicaliën te relateren aan synthetische drugs-productie

Daadwerkelijke ontmantelingen worden bij voorkeur overdag uitgevoerd.

De kosten van de ondersteuning door de LFO worden gedragen door de Rijksoverheid. De overige kosten van een ontmanteling komen voor rekening van de plaatselijke autoriteiten en/of van het Openbaar Ministerie: zie de LFO-voorwaarden in deze brochure.

De werkwijze van de LFO is beschreven. U kunt deze vinden op onze website in de 'bibliotheek' onder 'handleiding'.

www.ontmantelen.nl

De LFO

- is een samenwerkingsverband van politie, brandweer en Nederlands Forensisch Instituut en is mede ontwikkeld door Inspectie Verkeer en Waterstaat Divisie Vervoer, Korps Landelijke Politie Diensten en Openbaar Ministerie,
- wordt een herkenbare eenheid van de Nationale Recherche en wordt gecoördineerd vanuit het Kennis- en Expertisecentrum van KTZ/USD te Helmond,
- heeft de instemming van de Commissie Veiligheid van de Vereniging van Nederlandse Gemeenten,
- heeft de instemming van de Nederlandse Vereniging voor Brandweezorg en Rampenbestrijding,
- heeft de instemming van de Board Opsporing van de Raad van Hoofdcommissarissen,
- is een Initiatief vanuit de nota "Samenspannen tegen XTC", met dank aan het Ministerie van Justitie (Directie Internationale Strafrechtelijke Aangelegenheden en Drugsbeleid).

adres:

LFO/Nationale Recherche
p.a. KTZ/Unit Synthetische Drugs
Postbus 848 • 5700 AV Helmond
Tel: (0492) 57 39 57
E-mail: USD-Ontmantelen@ivw.nl



zie voor nadere informatie

www.ontmantelen.nl

LFO
Landelijke Faciliteit Ondersteuning Ontmantelen

Tekst en redactie: drs. A.A. Wiegant en Projectgroep 'Ontmantelen'
Vormgeving en productie: Venhuis bNO, Eindhoven
Foto: meterlaaf: KTZ/USD en Regiopolitie Amsterdam-Amstelland

Veilig ontmantelen van productieplaatsen synthetische drugs



LFO
Landelijke Faciliteit Ondersteuning Ontmantelen